

FERÐAÞJÓNUSTA Í TÖLUM

- Mars 2023

Erlendir ferðamenn um Keflavíkurlugvöll

Brottfarir erlendra farþega mars 2022 – febrúar 2023¹

	% af brottförum	Fjöldi	Breyting síðustu 12 mán.*
Heildarfjöldi		1.811.429	133,1%
<i>10 stærstu þjóðernin (74% af heild)</i>			
Bandaríkin	26,6%	482.510	92,0%
Bretland	14,0%	253.888	155,7%
Þýskaland	7,6%	138.189	92,5%
Frakkland	5,2%	94.936	116,5%
Pólland	4,8%	87.032	53,0%
Ítalía	3,6%	65.948	104,0%
Danmörk	3,4%	62.080	129,0%
Spánn	2,9%	52.717	135,2%
Holland	2,8%	51.102	128,7%
Kanada	2,5%	45.616	451,5%

*Samanburður tekur mið af tímabilinu mars-febrúar 2021-22/2022-23.

Brottfarir eftir mánuðum ('000)¹

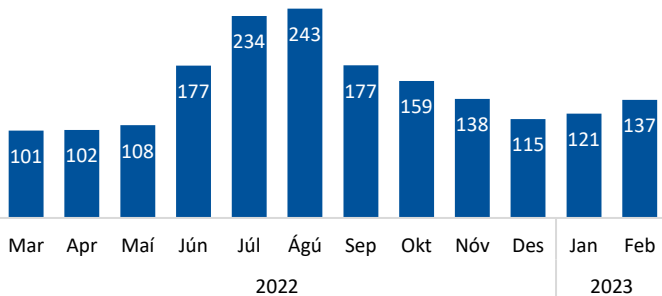

Brottfarir eftir mánuðum – Fimm stærstu þjóðernin¹

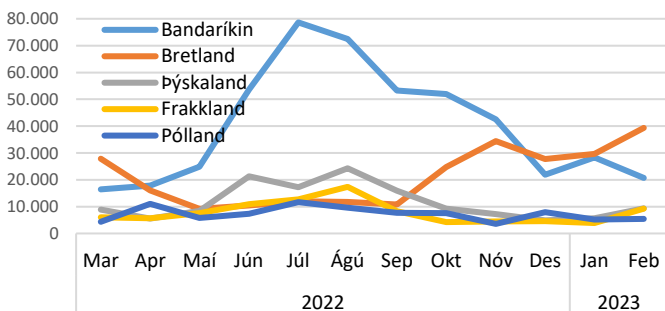

Brottfarir erlendra farþega 2018-2023¹

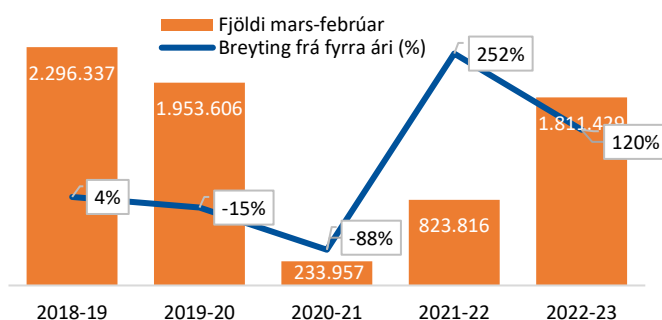

Tilgangur Íslandsferðar, dvalarlengd erlendra ferðamanna

Megintilgangur mars 2022 - febrúar 2023²

	% af brottförum	Fjöldi*
Frí	91,5%	1.657.458
Heimsókn til vina/ætt.	3,1%	56.154
Viðskiptatengt	3,0%	54.343
Heilsutengt, nám o.fl.	1,5%	27.171
Tímabundin vinna	0,4%	7.246
Dvöl án gistingar	0,5%	9.057

Fjöldatölur eru uppreiknaðar út frá talningum á Keflavíkurlugvelli.

Dvalarlengd ferðamanna mars 2022 - febrúar 2023²

	Meðalfjöldi gistinotta	Breyting síðustu 12 mán.*
Meðaldvalarlengd	7,2	-8,9%
Bandaríkin	6,4	-14,7%
Bretland	5,3	-
Þýskaland	9,7	-1,0%
Frakkland	9,0	3,5%
Pólland	8,1	12,5%
Ítalía	8,0	-11,1%
Danmörk	6,8	-10,5%
Spánn	8,5	-8,6%
Holland	8,5	2,4%
Kanada	7,1	-15,5%

*Samanburður tekur mið af tímabilinu mars-febrúar 2021-22/2022-23.

Dvalarlengd (nætur) ferðamanna eftir mánuðum²

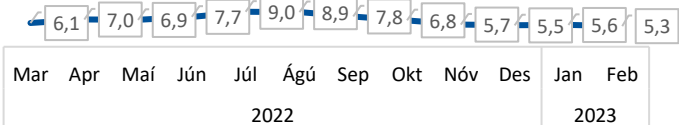

Hvaða landshlutar heimsóttir og í hvaða landshluta gist²

Hvaða landshluta heimsóttu erlendir ferðamenn á tímabilinu mars'22 – febrúar'23¹

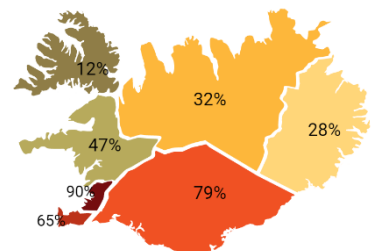

Í hvaða landshluta gistu erlendir ferðamenn á tímabilinu mars'22 – febrúar'23¹

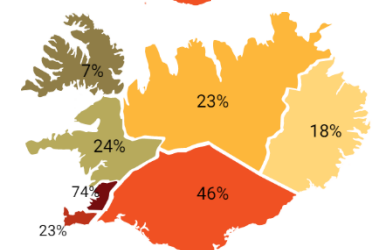

Gistinætur

Skráðar gistinætur mars 2022 – febrúar 2023³

	% af gistinóttum	Fjöldi gistinóttanna	Breyting síðustu 12 mán*
Gistinætur alls**		9.234.600	67,3%
Hótel	53,6%	4.950.980	75,6%
Gistiheimili	14,4%	1.329.591	62,2%
Önnur gisting	32,0%	2.954.029	67,3%

*Samanburður tekur mið af tímabilinu mars-febrúar 2021/22 - 2022/23.

**fyrir utan gistinætur sem ekki eru skráðar í gistináttagrunni Hagstofunnar.

Skráðar gistinætur* eftir mánuðum³

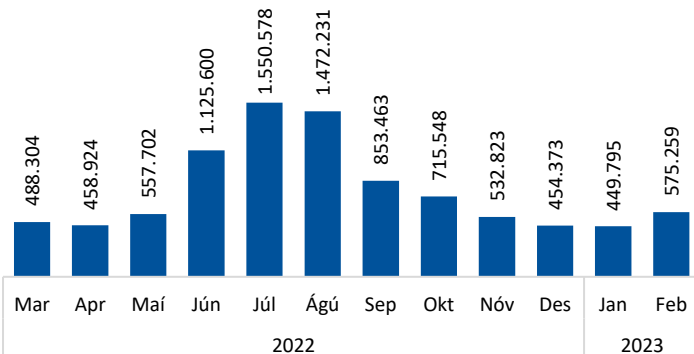

*Gistinætur Íslendinga og erlendra ferðamanna fyrir utan gistinætur sem ekki eru skráðar í gistináttagrunni Hagstofunnar.

Gistinætur á hótélum mars 2022 – febrúar 2023³

	% af hótél-gistinóttum	Fjöldi gistinóttanna	Breyting síðustu 12 mán.*
Hótelnætur alls**		4.950.980	45,6%
Bandaríkin	24,8%	1.228.810	72,8%
Ísland	19,4%	960.212	11,9%
Bretland	14,8%	731.727	123,6%
Þýskaland	8,4%	415.438	98,4%
Frakkland	4,0%	198.371	99,6%

*Samanburður tekur mið af mars-febrúar 2021/22 - 2022/23.

**Gistinætur fimm stærstu þjóðernanna voru 71,4% af hótélginóttum.

Herbergjanýting á hótélum mars 2022 – febrúar 2023³

	Landið allt		Höfuðborgarsvæðið	
	Nýting	Breyting frá fyrri ári	Nýting	Breyting frá fyrri ári
Mar'22	55,1%	293,6%	68,0%	341,6%
Apr'22	50,1%	257,9%	58,9%	287,5%
Mai'22	53,3%	109,0%	62,5%	101,6%
Jún'22	78,5%	96,3%	82,4%	83,9%
Júl'22	88,5%	27,2%	90,7%	33,8%
Ágú'22	88,6%	17,4%	90,3%	18,5%
Sep'22	78,3%	23,3%	81,8%	29,2%
Okt'22	73,1%	18,3%	84,3%	16,9%
Nóv'22	58,4%	31,2%	76,3%	31,1%
Des'22	50,8%	45,6%	70,8%	53,2%
Jan'23	52,2%	83,2%	71,0%	94,5%
Feb'23	65,9%	29,2%	79,9%	19,1%

Herbergjanýting á hótélum eftir landshlutum³

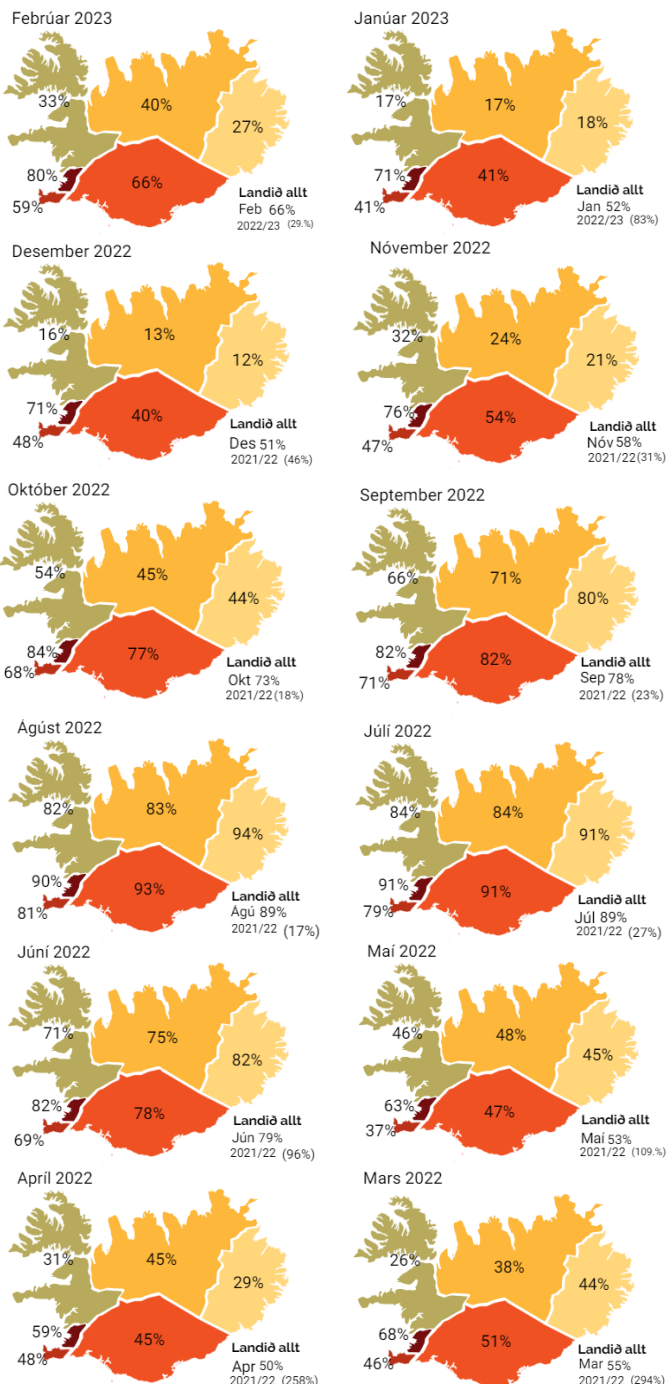

Heimildir

¹Ferðamálastofa og Isavia: Brottfaratalningar á Keflavíkflugvelli 2018-2023. Um er að ræða talningu á farþegum á leið úr landi áður en komið er inn á brottfararsvæði og ber að skoða tölurnar með þeim fyrirvörum sem aðferðafræðin felur í sér. Talningarnar náðu yfir alla sem fóru í gegnum hefðbundna öryggisleit fram í september 2019. Frá og með október 2019 hefur verið byggt á úrtaksáferð.

²Ferðamálastofa: Landamærakönnun Ferðamálastofu og Hagstofu Íslands á Keflavíkflugvelli 2019-2023. Könnunin lá niðri á tímabilinu september 2020 til maí 2021 vegna kórónaveirufaraldursins.

³Hagstofa Íslands: Gistinóttatalningar 2021-2023. Um er að ræða bráðabirgðatölur fyrir árið 2022. Með skráðum gistinóttum er átt við gistinætur hjá rekstraraðilum sem eru skráðir í gistináttagrunni Hagstofunnar.